

PRESENTACIÓN ESTÁNDAR DE MEMORIA Y BALANCE DE ORGANIZACIONES DE LA SOCIEDAD CIVIL FECU SOCIAL SIMPLIFICADA - 2019



Fecha de publicación:

Período reportado: 1° de Enero al 31 de Diciembre de 2019

1. Carátula

1.1. Identificación

a. Nombre de la Organización	<i>Fundación Chilesincáncer</i>
b. RUT de la Organización	<i>65.121.415-7</i>
c. Tipo de Organización	<i>Fundación</i>
d. Relación de Origen	<i>Pontificia Universidad Católica de Chile</i>
e. Personalidad Jurídica	<i>N° 216665, de fecha 08/02/2016</i>
f. Domicilio de la sede principal	<i>Isidora Goyenechea 3477, Las Condes, Región Metropolitana</i>
g. Representante legal	<i>María Cecilia Gracia Martínez 13.687.779-8</i>
h. Sitio web de la organización	<i>www.chilesincancer.cl</i>
i. Persona de contacto	<i>María Cecilia Gracia Martínez cgracia@chilesincancer.cl +56 9 9078 5494</i>

1.2. Información de la organización

a. Presidente del Directorio	<i>Bruno Nervi Nattero 7.741.463-0</i>
b. Ejecutivo Principal	<i>María Cecilia Gracia Martínez 13.687.779-8 Directora ejecutiva</i>
c. Misión / Visión	<i><u>Propósito:</u> Que todos los chilenos tengan una atención de calidad frente al cáncer. <u>Visión:</u> Ser un referente para implementar modelos exitosos para la atención de pacientes con cáncer. <u>Misión:</u> Generar las mejores condiciones de infraestructura, capital humano y gestión para la atención de cáncer en Chile.</i>
d. Área de trabajo	<i>Salud, adultos enfermos de cáncer.</i>
e. Público objetivo / Usuarios	<i>Adultos enfermos de cáncer que pertenecen al sistema público de salud, las cuáles tienen menor oportunidades de acceder a diagnóstico y tratamiento oportuno.</i>
f. Número de trabajadores	<i>Son 12 personas en total, de los cuales: - 5 personas con contrato con la Pontificia Universidad Católica, Proyecto Centro Oncológico. (4 Enfermeras de Enlace y 1 Enfermera de Investigación) - 4 personas con prestación de servicios Chilesincáncer en Centro Oncológico Ambulatorio. (3 Oncólogos y 1 Kinesióloga) - 3 personas con prestación de servicios en administración de Chilesincáncer. (Directora Ejecutiva, Proyectos y Comunicaciones)</i>
g. Número de voluntarios	<i>Chilesincáncer no cuenta con voluntarios.</i>

1.3. Gestión

		2019	2018		2019	2018
a. Ingresos totales M\$		103.992	87.756	d. Superávit o Déficit del ejercicio M\$	9.865	16.289
b. Privados M\$	Donaciones	103.992	87.756			
	Proyectos			e. Identificación de las tres principales fuentes de ingreso	Donaciones y actividades de recaudación	Donaciones y actividades de recaudación
	Venta de bienes y servicios					
	Otros (Ej. Cuotas sociales)		4.526	f. N° total de usuarios directos	N° Total de Consultas: 8687 N° de Atenciones de Kinesiología: 1.531 Total de atenciones enfermeras de enlace: 4.470 N° atenciones de quimioterapias: 9.319	800
c. Públicos M\$	Subvenciones					
	Proyectos					
	Venta de bienes y servicios					

2. Información general y de contexto

3.

2.1 Carta del máximo responsable de la organización

Estimados/as,

Me es muy grato compartir con ustedes un resumen de lo que fue el 2019 para Chilesincáncer.

El cáncer es uno de los principales problemas de salud en Chile, sobre todo en el sistema de salud público, debido a la insuficiente infraestructura para cáncer, al alto costo de los tratamientos, y al bajo número de especialistas en oncología. Esta enfermedad es la segunda causa de muerte entre los chilenos, y se pronostica que pronto superará a las enfermedades cardiovasculares, pasando a ser la primera. De hecho, en 5 regiones del país, las más pobres, el cáncer ya es la primera causa de muerte. Cada año en nuestro país hay 55.000 nuevas personas con diagnóstico de cáncer y todos los años mueren 28.000 chilenos de cáncer, esto equivale a una persona cada 20 minutos. De acuerdo con los pronósticos, cerca de un tercio de los chilenos tendrá cáncer durante su vida. Además, se estima que un tercio de las muertes por cáncer podrían evitarse con un diagnóstico precoz y con el tratamiento recomendado en guías internacionalmente aceptadas.

Durante el 2019, nos enfrentamos a la necesidad de preparar a Chilesincáncer para los desafíos futuros que deberemos resolver. Con el desarrollo de un participativo proceso de análisis y definiciones, ajustamos nuestro propósito, visión, misión, y los objetivos que guiarán nuestra gestión. Nuestro propósito **“Que todos los chilenos tengan una atención de calidad frente al cáncer”** ha reforzado el desafío que asumimos el año 2015 con la creación de Chilesincáncer y seguirá guiando nuestro quehacer diario.

El fruto de nuestro trabajo se ve actualmente representado en el Centro Oncológico Ambulatorio del Hospital Dr. Sótero del Río que opera desde el 2015, y que ayudamos a construir. Pero aún más importante que esto, hemos contribuido a aumentar el capital humano experto en la atención de pacientes con cáncer. Hemos ayudado a duplicar las consultas oncológicas, las quimioterapias, y también a mejorar la calidad de la atención en cáncer de manera sustancial. Durante el 2019 nuestro equipo de oncólogos atendió al 24,5% del total de pacientes recibidos en este centro, lo que se traduce en más de 2.100 pacientes que recibieron atención gracias al aporte de Chilesincáncer.

Quiero destacar también las labores de nuestras 4 enfermeras de enlace, que entregan educación, seguimiento y atención personalizada a los pacientes en tratamiento por cáncer. Chilesincáncer fue pionera en implementar este modelo, dentro del sistema público chileno, que ayuda a aumentar el volumen de pacientes atendidos, mejorando a la vez la calidad de la atención que reciben, fortaleciendo la educación de los pacientes, ayudando en su contención emocional, y facilitando la experiencia de tener cáncer y estar en tratamiento. Ha sido fundamental nuestra enfermera experta en investigación, que nos ha permitido levantar decenas de proyectos de investigación dirigidos a mejorar oportunidades de los pacientes, a medir nuestras intervenciones, y a orientar el interés de investigadores de la Universidad Católica y del Hospital Dr. Sótero del Río hacia el cáncer. El equipo de kinesiología también ha hecho grandes esfuerzos para que los pacientes puedan recuperarse correctamente después de una cirugía, además de contribuir con grandes investigaciones a nivel mundial.

Un logro alcanzado el 2019 en el Centro Oncológico Ambulatorio, fue conseguir el financiamiento necesario para construir, durante el 2020, una sala de kinesiología. Gracias al apoyo del Banco Edwards y la Fundación Careno, podremos poner en marcha el proyecto que espera satisfacer la demanda de sesiones kinesiológicas, para complementar los tratamientos post cirugías de cientos de mujeres con cáncer de mama. Esperamos a futuro ampliar los esfuerzos por mejorar la calidad de vida y recuperación de pacientes con otros tipos de cáncer.

Además de la atención de pacientes, Chilesincáncer está comprometida con la formación de capital humano. En Chile existen muy pocos especialistas oncólogos y estos trabajan, en su mayoría, en el sistema privado de salud. De los 130 oncólogos médicos del país, solo la mitad trabaja parcialmente en el sector público que atiende al 80% de los pacientes con cáncer del país. Tenemos solo 4 centros formadores todos en Santiago, y esta plataforma de atención de pacientes y de innovación, nos ha permitido duplicar nuestra capacidad formadora de nuevas generaciones de oncólogos que se entrenan para servir preferencialmente en el sector público. Estudiantes de medicina, y médicos de otras áreas y enfermeras en distintas etapas de su formación participan de nuestra atención integral centrada en el paciente.

Como ejemplo de nuestro compromiso con la formación, durante noviembre de 2019 la Fundación desarrolló un curso, dictado por especialistas en cáncer de distintas áreas, a 43 médicos generales en etapa de destinación y formación MINSAL. Estos médicos son provenientes de todo Chile y el objetivo de la iniciativa era que conocieran los principios básicos de la oncología, para una correcta sospecha y oportuna derivación. Además, para difundir de manera más masiva estos contenidos, las clases fueron grabadas y editadas en forma de cápsulas, y estarán disponibles en nuestra página web.

Junto con la misión que tenemos de formación de especialistas, está la de educar pacientes respecto a su enfermedad y cómo enfrentarla. Por este motivo, los profesionales que trabajan en el Centro Oncológico Ambulatorio, con la ayuda de actores públicos y privados, entre ellos Chilesincáncer, desarrollaron un “Manual de Apoyo al Paciente con Cáncer y su Familia”, que contiene información relevante para un paciente oncológico, permite resolver sus dudas y entrega algunas recomendaciones sobre el manejo de su enfermedad. Durante el mes de julio se inició la entrega gratuita a los pacientes del Centro Oncológico Ambulatorio y fue gratamente recibido por ellos.

Quiero agradecer profundamente a todos quienes hacen posible que Chilesincáncer siga creciendo en su propósito. Al directorio por su fiel compromiso; a la administración por hacer realidad nuestras ideas y anhelos; a la Pontificia Universidad Católica por entregarnos el respaldo profesional de la Facultad de Medicina; a todos quienes participan de nuestras actividades de recaudación de fondos, y a nuestro principal colaborador, Banco Edwards. Quiero agradecer especialmente al Director del Hospital Dr. Sótero del Río, Dr. Gonzalo Menchaca, por permitimos participar de los cuidados de los pacientes con cáncer que tiene a su cargo, y por apoyarnos en nuestras iniciativas de formación de generaciones jóvenes, empapándose del carisma y entusiasmo del equipo maravilloso de este Centro único en el país.

Para que con este espíritu sigamos creciendo y haciendo de Chile un país con más oportunidades frente al cáncer.

Dr. Bruno Nervi Nattero, presidente del Directorio, Fundación Chilesincáncer.

2.2 Estructura de gobierno

La estructura de gobierno de la Fundación se compone de un directorio y de un consejo asesor.

De acuerdo con sus estatutos, el directorio tiene a su cargo la administración y la dirección superior de la Fundación y está compuesto por cinco miembros que durarán cinco años en sus cargos y que podrán desempeñarse por períodos sucesivos indefinidamente.

DIRECTORIO	
Nombre y RUT	Cargo
Bruno Nervi Nattero 7.741.463-0	Presidente
Luis Ibáñez Anrique 6.368.652-2	Vicepresidente
Oscar Contreras Blanco 9.004.301-3	Secretario
Sergio Gutierrez García 7.812.110-6	Tesorero
Cristián Letelier Braun 12.232.575-K	Director

Adicionalmente Chilesincáncer cuenta con un Consejo Asesor compuesto por 8 personas, quienes, tal como su nombre lo sugiere, asesoran al Directorio de Chilesincáncer sobre distintas materias relacionadas al quehacer y financiamiento de la Fundación.

CONSEJO ASESOR	
Nombre	RUT
Francisco Brancoli Bravo	9.251.484-6
Felipe Bulnes Serrano	6.977.958-1
María Gracia Cariola Cubillos	6.979.993-0
Juan Carlos Claro Fernández	4.108.675-0
Carolina Echeñique Pellegrini	9.899.251-0
Manuel Irrarrázaval Aldunate	7.011.664-2
Cecilia Martínez Seguí	7.040.319-6
Ignacio Sánchez Díaz	6.370.297-8

2.3 Estructura operacional

La administración está compuesta por 4 miembros: una directora ejecutiva, Cecilia Gracia Martínez; un director médico, Dr. José Peña Durán; una encargada de gestionar los proyectos de Chilesincáncer, Sofía Moreno Sorolla; y una encargada de comunicaciones, Magdalena Frontaura Moore. Este equipo está encargado de hacer realidad el propósito, la visión y misión de la fundación, buscar alternativas de financiamiento y desarrollar y gestionar los distintos proyectos de la Fundación.

Adicionalmente está el equipo de especialistas del Centro Oncológico Ambulatorio del Hospital Dr. Sótero del Río, que dependen del Director Médico de la Fundación. Este equipo está compuesto por una kinesióloga, una enfermera de investigación, 4 enfermeras de enlace y 3 oncólogos. Juntos forman parte del Plan de Oncología, que desde el 2015 ha apoyado a mejorar sustancialmente la atención oncológica del hospital, posibilitando que más personas sean atendidas, de manera más rápida y a través de una atención integral y de calidad.

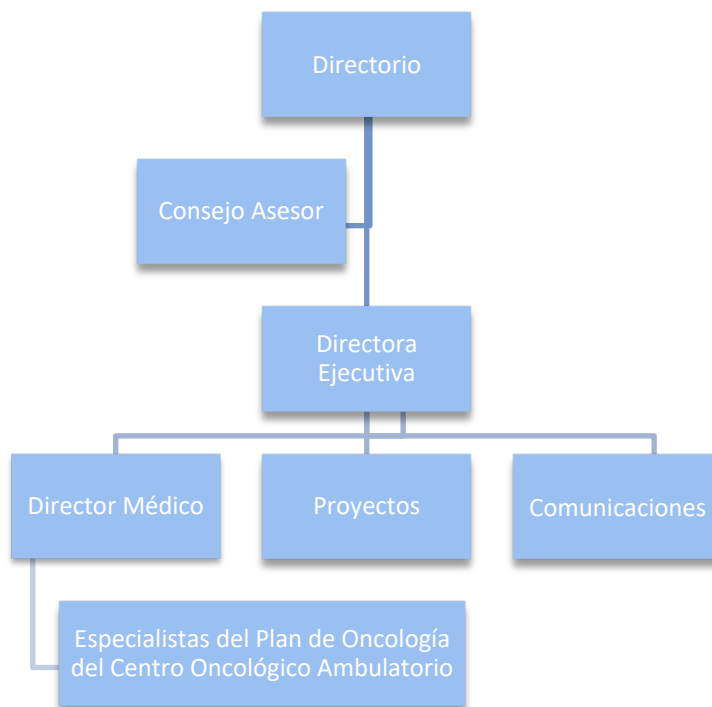

2.4 Valores y principios

La Fundación se inspira en los valores cristianos sin excluir ningún credo o confesión.

2.5 Principales Actividades y Proyectos

a. Actividades

1. Atención de Pacientes:

El Centro Oncológico Ambulatorio del Hospital Dr. Sótero del Río entrega tratamientos a pacientes con cáncer que son derivados, dentro del sistema público de salud, al Servicio de Salud Metropolitano Sur Oriente, que incluye a todos los pacientes provenientes del Hospital de La Florida y del Hospital Padre Hurtado. Los pacientes atendidos pertenecen a las comunas de Puente Alto, La Florida, San Ramón, La Granja, La Pintana, San José de Maipo y Pirque.

A través del financiamiento de 9 especialistas en el 2019, Chilesincáncer ha apoyado las labores del Hospital Dr. Sótero de Río para cambiar la realidad de los pacientes oncológicos.

Durante el 2019, de las 8687 consultas a pacientes oncológicos realizadas en el Centro Oncológico Ambulatorio del Hospital Dr. Sótero del Río, el 24,5% corresponde a consultas realizadas gracias al apoyo de Chilesincáncer.

Adicionalmente, kinesiología de Chilesincáncer apoyo la realización de 1.531 atenciones para la rehabilitación post cirugías de pacientes.

En el mismo periodo, se realizaron 9.319 atenciones de quimioterapia en el Centro Oncológico Ambulatorio.

2. Modelo de Atención de Enfermería

Uno de los pilares de Chilesincáncer ha sido la innovación en modelos de atención para pacientes oncológicos y ha sido pionera en implementar, dentro del sistema público chileno, el modelo de “Enfermeras de Enlace Oncológicas”, que entregan educación, seguimiento y atención especializada a los pacientes en tratamiento por cáncer, lo que ayuda a aumentar el volumen de pacientes atendidos en el Centro Oncológico Ambulatorio del Hospital Dr. Sótero del Río, sin deteriorar la calidad de su atención. Esta figura, con funciones extendidas, se ha implementado desde hace algunos años en otros países de forma exitosa, bajo el concepto de “Enfermería de Práctica Avanzada”.

Durante el 2019, el Centro Oncológico Ambulatorio contó con 4 enfermeras de enlace oncológico financiadas por Chilesincáncer, que realizaron un total de 4.470 atenciones a pacientes en el año.

En Chile, esta figura fue tomada en cuenta en el Plan Nacional de Cáncer, bajo el nombre de “Enfermeras Gestoras de Casos”. En el futuro próximo, se espera hacer del Centro Oncológico Ambulatorio del Hospital Dr. Sótero del Río, un campo clínico para la formación de enfermeras especialistas en cáncer, tanto a nivel de post títulos de especialidad oncológica, como en un eventual programa con miras a certificar enfermeras de práctica avanzada oncológicas para nuestro país.

3. Investigación

La unidad de kinesiología del Centro Oncológico Ambulatorio ha desarrollado un programa líder a nivel nacional en cuanto a producción de información científica y de rehabilitación para pacientes con cáncer, especialmente cáncer de mama.

Además, el Centro Oncológico Ambulatorio se ha incorporado en diversos proyectos de investigación, muchos de ellos producto de la obtención de fondos concursables, para aumentar la generación de datos sobre la realidad de los pacientes con cáncer en nuestro país.

Durante el 2019, el Centro Oncológico Ambulatorio contó con 1 enfermera dedicada a investigación financiada por Chilesincáncer, la cual mantuvo activos 14 proyectos de investigación durante el 2019.

4. Formación de capital humano

Al Centro Oncológico Ambulatorio del Hospital Dr. Sótero del Río acuden, dentro de sus programas de formación, distintos especialistas y subespecialistas, para aprender del manejo de los pacientes oncológicos en un hospital terciario del sistema público chileno, dentro de la colaboración público-privada articulada por Chilesincáncer. Dentro de estos especialistas en formación están los residentes de Medicina Interna, Radio-Oncología, Medicina Paliativa, Geriátrica, Oncología Médica, entre otros.

Durante noviembre, Chilesincáncer desarrolló en Santiago el primer “Curso de Oncología Básica” para médicos en etapa de destinación y formación MINSAL, el cual fue dictado por especialistas en cáncer de distintas áreas (Oncología, Radioterapia, Cirugía, Medicina Paliativa, etc.) y en el que participaron 43 médicos generales provenientes de todo Chile. Este curso fue desarrollado con el objetivo que los médicos conocieran los principios básicos de la oncología, para una correcta sospecha y oportuna derivación. Este curso tuvo una duración de 15 horas pedagógicas y una evaluación en diferido.

Se espera que a futuro este curso se replique en distintas regiones del país, ampliando su objetivo a profesionales de atención primaria en general, para lograr llegar a más profesionales y, así, impactar en la atención de más pacientes y sus familias.

b. Proyectos

NOMBRE DEL PROYECTO	<i>Construcción y Equipamiento de Sala de Kinesiología en el Centro Oncológico Ambulatorio del Hospital Dr Sótero del Río.</i>
Público Objetivo / Usuarios	<i>Los pacientes oncológicos que, luego de cirugía, acuden a sesiones de kinesiología para su rehabilitación.</i>
Objetivos del proyecto	<i>Construir y equipar una sala para realizar sesiones de kinesiología y satisfacer de mejor manera la demanda de tratamientos post cirugías de cáncer.</i>
Número de usuarios directos alcanzados	<i>150 pacientes mensuales, aproximadamente.</i>
Resultados obtenidos	<i>Obtención del financiamiento para su construcción y equipamiento, gracias al aporte del Banco Edwards y Fundación Careno.</i>
Actividades realizadas	<i>Búsqueda de alianzas para financiamiento y postulación a fondo concursable.</i>
Lugar geográfico de ejecución	<i>Durante el 2020, se ejecutará en el Centro Oncológico Ambulatorio del Hospital Dr. Sótero del Río, en Santiago.</i>

NOMBRE DEL PROYECTO	<i>Curso de Oncología Básica para Médicos Generales</i>
Público Objetivo / Usuarios	<i>Médicos generales en etapa de destinación y formación Minsal.</i>
Objetivos del proyecto	<i>El objetivo de la iniciativa es que los médicos conocieran los principios básicos de la oncología, para una correcta sospecha y oportuna derivación.</i>
Número de usuarios directos alcanzados	<i>43 médicos generales.</i>
Resultados obtenidos	<i>Los médicos generales aprendieron acerca de distintos temas relacionados al cáncer y su sospecha. Adicionalmente, las clases fueron grabadas su difusión a través de la página web de Chilesincáncer, y puedan llegar a más profesionales de la salud.</i>
Actividades realizadas	<i>Seminario de dos días de clases a médicos generales, realizado el 28 y 29 de noviembre.</i>
Lugar geográfico de ejecución	<i>Solace Hotel Santiago, Providencia.</i>

NOMBRE DEL PROYECTO	<i>Actividades de recaudación de fondos para Chilesincáncer.</i>
Público Objetivo / Usuarios	<i>Empresas y donantes particulares.</i>
Objetivos del proyecto	<i>Conseguir el financiamiento necesario para la operación de Chilesincáncer durante el 2019.</i>
Número de usuarios directos alcanzados	<i>No aplica.</i>
Resultados obtenidos	<i>\$ 48, 3 millones recaudados.</i>
Actividades realizadas	<ul style="list-style-type: none"> - <i>Actividad cáncer de mama con Banco Edwards (octubre 2019)</i> - <i>Torneo de Golf Club Valle Escondido (octubre 2019)</i> - <i>Torneo de Golf Club los Leones (agosto 2019)</i> - <i>Actividades de captación de socios Factor Social</i>
Lugar geográfico de ejecución	<i>No aplica</i>

NOMBRE DEL PROYECTO	<i>Fortalecimiento de la unidad de Oncología Geriátrica del Hospital Dr. Sótero del Río.</i>
Público Objetivo / Usuarios	<i>Adultos mayores de 65 años enfermos de cáncer derivados para atención al Centro Oncológico Ambulatorio del Hospital Dr. Sótero del Río.</i>
Objetivos del proyecto	<ul style="list-style-type: none"> - <i>Mantenimiento de los profesionales y especialistas para el Centro Oncológico Ambulatorio.</i> - <i>Extender el acceso a los servicios oncológicos y tratamientos a pacientes adultos mayores.</i> - <i>Ampliación de servicios kinesiológicos a pacientes adultos mayores con prescripción de atención.</i>
Número de usuarios directos alcanzados	<i>Durante el 2019 se atendieron 2.995 adultos mayores.</i>
Resultados obtenidos	<ul style="list-style-type: none"> - <i>Atención integral de 2.995 adultos mayores.</i> - <i>Obtención de fondos de financiamiento de la Fundación Careno para proyectos de adultos mayores.</i>
Actividades realizadas	<ul style="list-style-type: none"> - <i>Postulación a fondo de financiamiento otorgado por la Fundación Careno para adultos mayores.</i> - <i>Gestión de los profesionales encargados del tratamiento de adultos mayores.</i>
Lugar geográfico de ejecución	<i>Centro Oncológico Ambulatorio del Hospital Dr. Sótero del Río.</i>

NOMBRE DEL PROYECTO	<i>Participación en “Taller Teórico-Práctico de Estrategias en Comunicación Corporativa”, perteneciente al diplomado en Comunicación Corporativa de la Pontificia Universidad Católica de Chile.</i>
Público Objetivo / Usuarios	<i>No aplica.</i>
Objetivos del proyecto	<i>Durante el taller, los alumnos desarrollaron un diagnóstico y entregaron algunos lineamientos estratégicos para reforzar las comunicaciones de Chilesincáncer.</i>
Número de usuarios directos alcanzados	<i>No aplica.</i>
Resultados obtenidos	<i>Diagnóstico y lineamientos estratégicos para las comunicaciones de Chilesincáncer.</i>
Actividades realizadas	<ul style="list-style-type: none"> - <i>Entrega de antecedentes de Chilesincáncer,</i> - <i>Asistencia a la presentación del diagnóstico y lineamientos estratégicos.</i>
Lugar geográfico de ejecución	<i>Facultad de Comunicaciones de la Pontificia Universidad Católica de Chile.</i>

2.6 Identificación e involucramiento con grupos de interés

Grupo de interés	Forma de relacionamiento
Facultad de Medicina Pontificia Universidad Católica de Chile.	Implementación de convenios de colaboración celebrados con el Hospital Dr. Sótero del Río y Chilesincáncer, para la formación de capital humano y la captación y administración de recursos destinados al Centro del Cáncer de dicho centro asistencial.
Hospital Dr. Sótero del Río	Instancias de trabajo conjunto para abordar distintos proyectos de atención e investigación en materias relacionadas al cáncer.
Banco Chile/Edwards	Reuniones periódicas de colaboración y financiamiento de actividades.
Departamento del Manejo Integral del Cáncer y de otros Tumores del MINSAL.	Asistencia a reuniones periódicas de organización de la semana del cáncer que anualmente patrocina el Minsal.
Comunidad de Organizaciones Solidarias.	Asistencia a reuniones mensuales y actividades de capacitación realizadas.

Empresas y personas naturales susceptibles de donar a Chilesincáncer	Reuniones de presentación y posterior seguimiento.
Adultos oncológicos pertenecientes al Servicio de Salud Metropolitano Sur Oriente.	Son aquellos pacientes derivados al Centro Oncológico Ambulatorio del Hospital Dr. Sótero del Río, los cuales, a través de los esfuerzos del Hospital y de Chilesincáncer, son atendidos de manera integral en el Centro Oncológico Ambulatorio.
Profesionales de la salud.	Uno de los objetivos de Chilesincáncer es la formación de capital humano. A través de seminarios y de información disponible en la página web, la fundación pretende educar a los profesionales para que puedan tener una correcta sospecha acerca de un diagnóstico y tratamiento oncológico.

2.7 Prácticas relacionadas con la evaluación o medición de satisfacción de los usuarios y resultados obtenidos

A la fecha no existen prácticas de evaluación de satisfacción de los usuarios.

2.8 Participación en redes y procesos de coordinación con otros actores

Miembro de la Comunidad de Organizaciones Solidarias y su red de apoyo institucional.

2.9 Reclamos o incidentes

Durante el 2019, Chilesincáncer no recibió reclamos ni se desarrollaron incidentes.

4. Información de desempeño

3.1 Objetivos e indicadores de gestión

CUADRO OBJETIVO GENERAL

Objetivo general	Indicador (principal de gestión)	Resultado
Obtención de los mejores cuidados y tratamientos para los enfermos de cáncer del país.	<i>Número de consultas realizadas en centros asistenciales intervenidos.</i>	<i>8.687 consultas realizadas en el Centro Oncológico Ambulatorio del Hospital Dr. Sótero del Río</i>

CUADRO OBJETIVOS ESPECÍFICOS

Objetivo específico	Indicador	Resultado
Contribuir en la implementación de un modelo integral de cuidados de pacientes con cáncer, preferentemente del sistema de salud público.	<i>Número de modelos integrales de cuidados de pacientes con cáncer implementados a nivel nacional.</i>	<i>Construcción e implementación de un Centro Oncológico Ambulatorio en el Hospital Dr. Sótero del Río, dotado de la infraestructura y el personal especializado suficiente para mejorar la atención y tratamiento de los enfermos de cáncer del Servicio de Salud Metropolitano Sur Oriente, con los siguientes resultados:</i> (a) <i>Nº consultas anuales: 8.687</i> (b) <i>Tiempo espera 1ª consulta: 10 días.</i> (c) <i>Nº de sillones para quimio terapia: 16.</i> (d) <i>Nº de boxs de atención: 8.</i> (e) <i>Nº quimioterapias/año: 9.319 quimioterapias.</i> (f) <i>Nº de personas con tratamiento de quimioterapia: 372.</i> (g) <i>Nº de atenciones de kinesiología: 1.531</i> (h) <i>Nº de atenciones de enfermeras de enlace: 4.470</i>
Aumentar la formación y educación de capital humano requerido para la atención de pacientes con cáncer	<i>Número de profesionales formados en el Centro Oncológico Ambulatorio anualmente.</i>	<i>1. Oncología médica (7) 2. Medicina paliativa (2) 3. Medicina interna (20-30) 4. Geriatria (4)</i>

<p>Favorecer el desarrollo de la investigación dirigida a mejorar el tratamiento del cáncer</p>	<p><i>Número de proyectos de investigación realizados al año.</i></p>	<p>14 proyectos de investigación activos durante el 2019.</p> <ol style="list-style-type: none"> 1) <i>Evaluación del Número de Copias de HER2 en el ADN Tumoral Circulante en Pacientes con Cáncer de Vesícula Biliar.</i> 2) <i>Calidad de Vida y Nivel de Funcionalidad de Hombro en Mujeres con Linfedema Secundario a Cáncer de Mama.</i> 3) <i>Influencia de un Programa de Ejercicios Físicos Combinado en la Funcionalidad Física y Calidad de Vida en Mujeres con Cáncer de Mama que reciben Quimioterapia Adyuvante.</i> 4) <i>Cost-Minimization Analysis of Subcutaneous Versus Intravenous Trastuzumab Administration in Chilean Patients with HER2-Positive Early Breast Cancer.</i> 5) <i>Aumento en la Satisfacción con la Atención en Salud, a través de la Capacitación del Equipo Oncológico acerca de las Necesidades de las Pacientes con Cáncer de Mama. Paciente, Cuidador, Profesionales</i> 6) <i>Platform of Therapy Response Prediction and Drug Screening Using Gallbladder Cancer Patients –Derived Organoids.</i> 7) <i>Identificación de Biomarcadores para Prevención y Tratamiento Personalizado del Cáncer de Vesícula Biliar.</i> 8) <i>Circulating Exod as a Next Generation Biospecimen for Liquid Biopsy of Pancreatic-Biliary Cancers.</i> 9) <i>Registro de Melanomas.</i> 10) <i>The Modulation of the Leukemia- Stroma Interaction as a New Strategy to Improve Outcome in Acute Myeloid Leukemia 2019.</i> 11) <i>Prospective Multicenter Chilean Registry of Breast Cancer Patients.</i> 12) <i>Programa para el Desarrollo de Conocimiento e Investigación Clínica en Cáncer de Vías Biliar en Chile en Colaboración con el Reino Unido (GBCH) Retrospectivo Prospectivo Protocolo de Registro y Bioarchivo.</i> 13) <i>Multicenter Registry of Stage IIIB/IV Lung Cancer Patients.</i> 14) <i>Identificación de Biomarcadores para Prevención y Tratamiento Personalizado del Cáncer de Vesícula Biliar.(Muestra De Saliva) Retrospectivos -Prospective.</i>
--	---	---

3.2 Indicadores financieros

CUADRO DE INDICADORES FINANCIEROS

a. Ingresos Operacionales (en M\$)	2019	2018
TOTAL DE INGRESOS OPERACIONALES	103.992	87.756

b. Origen de los ingresos operacionales:		
$\frac{\text{Ingresos provenientes del extranjero}}{\text{Total de ingresos operacionales}} \times 100$	0%	0%

c. Otros indicadores relevantes:		
$\frac{\text{Donaciones acogidas a beneficio tributario}}{\text{Total de ingresos operacionales}} \times 100$	100%	0%
$\frac{\text{Gastos administrativos}}{\text{Gastos operacionales}} \times 100$	42%	71%
$\frac{\text{Remuneración principales ejecutivos}}{\text{Total remuneraciones}} \times 100$	100%	0%

5. Balance Tributario o Cuadro de Ingresos y Gastos

Balance General Con SI

Acumulado hasta Diciembre - 2019

CUENTA	DESCRIPCION	DEBITO		CREDITOS		S. DEUDOR	S. ACREEDOR	ACTIVOS	PASIVOS	PERDIDAS	GANANCIAS
		ACUM. ANT.		ACUM. ANT.							
1101001	BANCO SANTANDER/ BANK SANTANDEF	0	0	10.101.782	9.886.530	215.252	0	215.252	0	0	0
1101005	FONDOS POR RENDIR / FUND TO PAY	0	0	1.104.492	1.019.538	84.954	0	84.954	0	0	0
1101006	BANCO EDWARDS	0	0	128.629.844	76.913.328	51.716.516	0	51.716.516	0	0	0
1102001	ABONOS TRANSBANK	0	0	0	9.864.811	0	9.864.811	0	9.864.811	0	0
1105002	ANTICIPO PROVEEDORES / ANTICIPATE	0	0	6.919.222	6.869.172	50.050	0	50.050	0	0	0
2103001	PROVEEDORES / SUPPLIERS	0	0	26.740.945	33.310.470	0	6.569.525	0	6.569.525	0	0
2103002	HONORARIOS POR PAGAR / FEES PAYA	0	0	36.522.206	43.834.506	0	7.312.300	0	7.312.300	0	0
2103003	SUELDOS POR PAGAR	0	0	17.720.065	17.720.065	0	0	0	0	0	0
2104007	LEYES SOCIALES POR PAGAR	0	0	4.712.670	4.712.670	0	0	0	0	0	0
2105006	IMPUESTO RETENCIÓN HONORARIOS /	0	0	4.327.646	4.789.201	0	461.555	0	461.555	0	0
2105011	IMPUESTO UNICO A TRABAJADORES	0	0	686.084	686.084	0	0	0	0	0	0
2301001	CAPITAL	0	0	0	5.000.000	0	5.000.000	0	5.000.000	0	0
2301003	RESULTADO ACUMULADO	0	0	0	17.993.055	0	17.993.055	0	17.993.055	0	0
2301005	APORTES POR CAPITALIZAR	0	0	5.000.000	0	5.000.000	0	5.000.000	0	0	0
3101002	INGRESOS POR DONACIONES	0	0	0	103.992.494	0	103.992.494	0	0	0	103.992.494
4101001	GASTOS DE ADM. Y VENTA / ADM EXPEI	0	0	11.181.110	0	11.181.110	0	0	0	11.181.110	0
4101002	REMUNERACIONES	0	0	19.965.296	0	19.965.296	0	0	0	19.965.296	0
4101003	GASTO OTRAS INDEMNIZACIONES LABI	0	0	322.772	0	322.772	0	0	0	322.772	0
4101004	HONORARIOS /FEES	0	0	2.867.335	0	2.867.335	0	0	0	2.867.335	0
4101006	LEYES SOCIALES COTIZACIONES ACCI	0	0	911.654	0	911.654	0	0	0	911.654	0
4101022	ARRIENDO DE OFICINA / OFFICE RENTA	0	0	418.880	0	418.880	0	0	0	418.880	0
4101025	MATERIALES DE OFICINA / OFFICE SUPI	0	0	34.475	0	34.475	0	0	0	34.475	0
4101035	GASTO PROYECTO / PROJECT EXPEND	0	0	6.341.774	489.005	5.852.769	0	0	0	5.852.769	0
4101036	SERVICIOS EXTERNOS ONCOLOGICO	0	0	25.936.264	438.001	25.498.263	0	0	0	25.498.263	0
4101039	GASTOS GENERALES	0	0	2.012.885	0	2.012.885	0	0	0	2.012.885	0
4101040	GASTOS GENERALES	0	0	1.070.661	0	1.070.661	0	0	0	1.070.661	0
4101041	GASTOS POR DONACIONES	0	0	180.000	0	180.000	0	0	0	180.000	0
4101043	GASTOS NOTARIALES	0	0	130.000	0	130.000	0	0	0	130.000	0
4101044	PUBLICIDAD	0	0	48.999	0	48.999	0	0	0	48.999	0
4101045	GASTOS EVENTOS	0	0	7.753.805	0	7.753.805	0	0	0	7.753.805	0
4101046	GASTOS PAGINA WEB	0	0	6.794.111	0	6.794.111	0	0	0	6.794.111	0
4101047	ASESORIAS	0	0	8.500.000	0	8.500.000	0	0	0	8.500.000	0
4101048	PUBLICIDAD NO USAR	0	0	138.889	0	138.889	0	0	0	138.889	0
4101049	MULTAS	0	0	106.195	0	106.195	0	0	0	106.195	0
4201003	GASTOS BANCARIOS / BANK EXPENSE	0	0	365.367	26.498	338.869	0	0	0	338.869	0
<hr/>											
Totales		0	0	337.545.428	337.545.428	151.193.740	151.193.740	57.066.772	47.201.246	94.126.968	103.992.494
Resultado del Ejercicio								0	9.865.526	9.865.526	0
Total General								57.066.772	57.066.772	103.992.494	103.992.494

6. Manifestación de Responsabilidad

“Los abajo firmantes se declaran responsables respecto de la veracidad de la información incorporada en el presente informe anual, referido al 31 de diciembre de 2019”:

Nombre	Cargo	RUT	Firma
Bruno Nervi Nattero	Presidente	7.741.463-0	_____
María Cecilia Gracia Martínez	Directora Ejecutiva	13.687.779-8	_____

En caso de no constar firmas rubricadas en este documento electrónico por favor marque la siguiente casilla

Las firmas constan en documento original entregado al Ministerio de Justicia

Fecha: 10 de julio de 2020